

けんしん

平成23年
9月期

もっともっと知ってください

祐



けんしん

いつも親切

茨城県信用組合



理事長 橋谷 祐一

書に寄せて 兀兀こつこつ

兀兀は「着実に努力したり律儀に働き続けたりするさま」(広辞苑第五版)とあります。

金融機関、特に信用組合の経営には奇手奇策というものはありません。ひたすら正直に、一歩一歩確実に進んでいくことが大切だと考えております。

けんしんは信用組合としての本分に心を注ぎ、収益のみに目を向けることなく、安全第一を旨として、進むべき道から決して外れてはならないと肝に銘じています。

そして、小さなものを集めて大きく育てるといふ精神のもと、決して効率化だけを求めることなく、地域経済の発展等のため、絶えず自己研鑽に努め、業務に邁進しております。

けんしんはいつまでも変わることなく、コツコツと歩んでまいります。



もくじ

CONTENTS

- 3 茨城今昔 霞ヶ浦
- 4 がんばれ！わが町 秋のふれあい市（水戸市赤塚）
- 6 役立ち！マネー通 円高メリットを利用する
- 8 暮らしのローン計画
- 9 詞のマメ知識 飾り気のない木、縁起のいい松
- 9 生活マメ知識 冬の節電

- 10 **けんしん** トピックス
- 12 **けんしん** のお約束
- 14 **けんしん** ネットワーク
- 15 ご利用ご案内
- 16 支店めぐり 「取手支店」

平成 23 年 9 月期 **けんしん** 経営情報

経営指標

参考資料 財務諸表 貸借対照表／損益計算書

発行日 平成 23 年 11 月
本冊子は、平成 23 年 9 月期（仮）決算をもとに作成したものです。

茨城 今昔 霞ヶ浦



風の原理を応用した帆引き船は、風の力によって船を横に流して漁を行う。現在は観光用に操業している。(写真提供：かすみがうら市役所)

明治の漁の面影を伝える 帆引き船

霞ヶ浦は日本で第2位の面積を誇る湖ですが、かつては霞ヶ浦のあたりまで海水が逆流してくる深い入江の内海で、「流海」と呼ばれていました。およそ1300年前に書かれた『常陸国風土記』に「佐我流海」「信太流海」「榎浦流海」「行方海」の名が見えます。沿岸には多くの貝塚が残っていて、昔から人々がムラを形成して暮らしていたことがわかっています。

江戸時代には漁業と水運で栄えました。コイ、フナ、ワカサギ、ウナギ、シラウオ、テナガエビなど豊富な種類が獲れた霞ヶ浦には「霞ヶ浦四十八津」という、今でいえば漁業組合のような組織が、全国に先駆けて成立しました。48津が足並みを揃えて入会漁業を行うことを定め、コイ漁の猟期を定めたり、打網を禁じたりする江戸初期の条文が残っています。

霞ヶ浦のシンボル、帆引き船が発明されたのは意外にも遅く、明治13年のことです。考案したのは地元元折本良平という発明家で、シラウオ漁を効率的

に行うことで霞ヶ浦漁業を繁栄に導きました。昭和40年代以降、基準を超える窒素やりんによる水質低下やアオコの繁殖に悩まされましたが、水質改善に取り組み漁業復興を果たしています。水産品は佃煮や甘露煮、焼きもの、煮干しなどに加工され、東京へ出荷したり、土産品として販売されています。帆引き船は、漁こそ動力船に譲ったものの、観光用に今もその美しい姿を湖面に映しています。

江戸時代の霞ヶ浦は、米はも



家族連れでにぎわう昭和30年代の歩崎水泳場。(写真提供：かすみがうら市役所)

ちろん筑波山麓の木材、土浦の醤油、石岡の清酒などを、江戸へ運ぶ水運で栄えました。高浜、土浦など河口ごとに河岸があり、小川河岸からは水戸藩が幕府へ納める年貢米が回漕されていました。

今は霞ヶ浦の水運はありませんが、かすみがうら市—西浦(霞ヶ浦)—行方市—北浦—鉾田市を国道354号線が走り抜けて、陸運道路、観光道路として利用されています。



霞ヶ浦を米俵を積んで運ぶ船が描かれている小美玉市小川文化センターの絵帳。

地域の商店や住民とともに
けんしん赤塚駅前出張所も参加「秋のふれあい市」
手作り惣菜や新鮮野菜などが並ぶ
ミオスショッピングピングプラザ

収穫の秋、芸術の秋——。実りの季節にふさわしく、JR赤塚駅前のミオスショッピングプラザでは、恒例「秋のふれあい市」が開催されました。3月の東日本大震災の影響によって1年数か月ぶりの開催となった今回のイベント。けんしん赤塚駅前出張所の女性職員も参加して、地域の交流がさらに深まりました。

晴天に恵まれた10月最後の土曜日。JR赤塚駅北口前にあるミオスショッピングプラザ前には、朝から大勢の人々が集まってきました。お目当ては「秋のふれあい市」。開始時刻の10時になると、待ちに待った地元住民の皆さんが一齐にプラザ中央通路へと入っていききました。

プラザに一步入ると、日本農業実践学園（水戸市）が提供する大根、ほうれん草、しいたけ、にんじんなどの旬の新鮮野菜や米、クッキー、豚肉、ジャムなどが並んでいます。また、惣菜・定食などの店「ラディッシュ」による焼きそばや煮物・コロツケ・フライなどの惣菜類、「森のシェーブル館」によるソフトクリームやチーズ、ほかに婦人服、バッグ、子ども用品、アクセサリー類、木工品などもあります。

入り口前では先着順に焼き芋の試食や搾りたて牛乳が振る舞われ、行列ができています。

来場者は老若男女さまざまです。幼稚園児を連れただる女性は「今年は夏になかったので、いつやるのかなあと思っています。折り込みチラシを見て、やっと開催されることを知り、楽しみにしてきましたんです。いろ

いろなものを売っているの、たくさん買って帰ります」と話してくれました。

けんしん赤塚駅前出張所は、水戸市が男女共同参画宣言都市となったことに賛同して、職員がすべて女性の借楽園前出張所に続き平成18年に女性職員のお店2号店として、ミオスタワー1階に開設となりました。母店は赤塚支店で、4人の女性職員が主に預金業務とローン相談などを行っています。

出張所長を務める星美枝さんは、開設当初から同出張所に勤務していて、同出張所の2代目の所長です。

「ふれあい市は8回目の開催で、毎年夏と秋に2回行っていますが、今年は大震災の影響で夏の開催がなかったので、1年数か月ぶりの開催になりました。久しぶりの市ということで、私たちもとても楽しみにしていました」（星所長）

けんしんも例年ふれあい市に参加し、子ども向けのゲームなどを用意しています。今回は輪投げ、的あてゲーム、塗り絵をメインにしました。事前に通路側にある宣伝のボードを取り払ったり、紙で花を作ったりし



て準備を進め、おみやげ用に菓子も用意しました。大人向けにはソファの位置を座りやすく配置し、普段から提供している挽きたてのコーヒーを無料で提供しました。

「他の出店者と違い、金融機関である当店にはなかなか入りにくいと思いますが、こういう機会にぜひ店内を見ていただき、出張所の存在を知っていただければと思います。お取引のあるお客様はもちろん、そうでないお客様とも、親しくお話できるよい機会だと思っています」

ミオスショッピングプラザは平成12年に完成した14階建てのミオスタワーの1階にあり、2階には水戸市社会福祉ボランティア会館、3階には介護型老人ホームべるびー水戸、上層階はマンションとなっております。水

府病院も隣接しています。新築当初は大型スーパーが入居していましたが、駅南側の開発が進み、スーパーは撤退。しかし、当初からの焼きたてパン工房「小麦」のほか、学校制服を扱う「布久多屋」、服飾雑貨「エスワールド」、シニア専門の「らくらくパソコン教室」など近年徐々に盛り返ってきて、プラザ

内（中央通路に面する）店舗も7店舗にまで増えました。

そうしたことから、このふれあい市は「もっとミオスを利用してもらえる機会になれば」と、ミオス専門店会が主催してきました。今回、農業者への支援と地域貢献の一環として当組合農林水産部と連携し、日本農業実践学園が初出店。新鮮な野菜は目玉商品のひとつとなりました。

同学園の下田都夫さんは「朝早く来てくださったお客様が多く、うれしかったですね。こういうイベントで地元の活性化に一役買えるのであれば、私たちもやりがいを感じます」と話していました。

星所長は、例年イベント後に、出張所に来店されたお客様から「お疲れさまでしたね」「この前は楽しかったわね」と声をかけられることが何よりうれしいといいます。文字通り、ふれあいの輪は着実に広がってきているようです。



役立ち！マネー通

円高メリットを利用する

円の価値が高い円高

1ドルが76円台という歴史的な円高が続いています。単に「円高」という場合は、基軸通貨であるドルに対しての「円高」を指します。最近は一ユーロが105〜106円台になるなどユーロに対しては円高となっています。東日本大震災によって日本の投資家の外貨買い円売りが低調だから、アメリカが景気減速をなかなか止められないから、ギリシヤに端を発する欧州の財政金融危機の影響など、円高の理由は世上さまざまにいわれています。政府は円高対策を急いでいますが、当分の状況が続くという見通しを覆すには時間がかかるようです。

円高とは、たとえばドルと円の交換レートが1ドル＝100円だったものが1ドル＝76円になることです。100円払わないと買えなかった1ドルのものが76円で買えるわけです。アメリカ人から見れば、以前は1ドルを100円と交換できたのに、76円にしかならない。つまり円の価値が、ドルとの相対比較で高くなっているのが円高です。

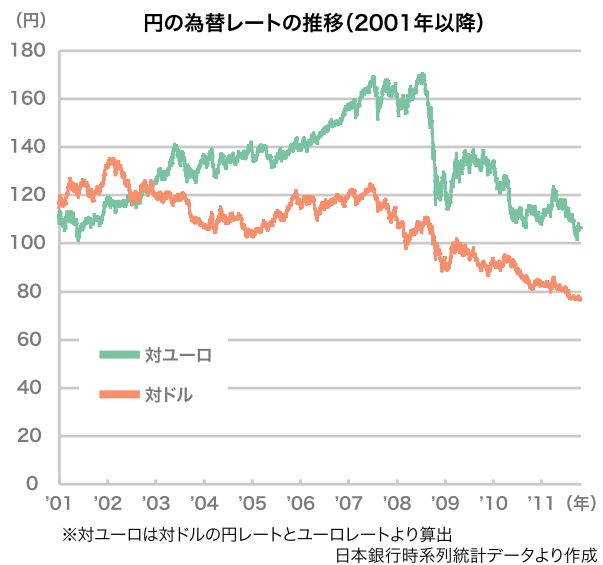

円高のメリット

日本は輸出企業が多く、円高は企業業績の悪化を招き、日本経済全体に悪影響を及ぼすため、あまり歓迎されませんが、すべてにおいてマイナスというわけではありません。では、一般消費者が円高効果を生かせる場面について考えてみましょう。

① 海外旅行

円高のときの海外旅行は有利です。1ドル＝76円なら100ドルのホテルが7600円で

泊まれます。お小遣いを100ドル用意するにも7600円で済みます。海外のエアライ

ンの航空券も実質的に値下がりがします。

② 海外の商品のショッピング

すでにデパートや大手スーパーで「円高差益還

元セール」が実施されています。海外のブランド品、海外産の肉

や果物などは仕入れに要する金額が少なくてすみやすから、それを値下げ理由に謳っているわけです。海外の商品でなくても、輸入している原材料費が下がった分、商品が値下がりするものもあります。

また、インターネット通販などで海外の商品を直接購入する場合にも有利です。

③ 円建て金融商品と海外投資

円高のときに外貨投資をして、円安に転換したときには、

そこで為替差益を得ることも考えられます。

外貨ショッピングの「リスト

生活のなかで円高のメリットを活用するのは、買い物や海外旅行が主でしょう。

デパートやスーパー、輸入品ばかりを扱うインターネット通販販売（オンラインショップ）は誰でも利用できます。自分で使用したり消費することを目的に輸入する個人輸入の代行業者もいます。日本語で買い物できるアメリカのオンラインショップ、ピングサイトもあります。

海外のショッピングサイトで買い物をするという方法もあります。英語が理解できれば、有名な通販サイト「Amazon」のアメリカサイト「Amazon Global」に直接アクセスすることも可能ですし、ブランド品を扱うインターネット上の海外ブランドショップにアクセスすることもできます。こうした商品の多くは国際宅配便業者によって届けられます。さらには、海外の小売店やメーカーなどに直接アプローチして個人輸入をすることもできます。

外貨投資は為替レートを織り込んで試算

しかし、ここで注意すべきことがあります。それは、76円で1ドルのものが買えると単純に思い込んではいけません。為替レートはTTMという基準となる参考値に対してTTTS（対顧客電信売相場）とTTTB（対顧客電信買相場）という金融機関によって変動する為替手数料が加算されたレートによって取引されます。例えば日本円でドル建ての商品を購入する場合は円をドル換算するわけですからTTSLレートになり、TTMに1〜2円加算されて、たとえば1ドル＝78円になります。

また、個人輸入の場合は当然通関手続きもしなければなりません。関税もかかりますし、荷物を一般貨物や郵便で輸入する場合はその申請作業等も必要です。このほかサイズ違いや破損があった場合の対応など個人輸入のリスクもあります。日本への輸入禁止・規制品目があることも覚えておいたほうがよいでしょう。

海外旅行をする場合は、円を外貨に換えますので、円高のいまは安く旅行できる時期です。海外旅行に行く人が増えることでしょう。

外貨投資には、外貨預金、外貨MMF（投資信託の一種）、外国債券、外国株式、外国為替証拠金取引（FX）などがあります。その魅力の一つは高い利回りですが、利回りが高いのは、主として新興国や資源国の通貨です。こうした国々の通貨は取引量が少なく、変動幅が大きいなど、為替リスクが高く為替手数料も高くなります。

もともと堅実なドルの外貨預金について考えると、ここでも、為替レートが問題になります。

たとえば10万円を年利0.2%でドル預金する場合について考えてみましょう。TTMが76円の場合TTSLレートが1ドル＝77円として、10万円＝129870ドルの預金ができます。1年後に金利が2.59ドル付き、元利合計1301.29ドルになります。これを日本円に戻そうとしたら、TTMが76円のままでしたとして、TTBレートが75円だったとしましょう。なんと円に換算した金額は9万7596.75円と、10万円を切ってしまいます。

外貨投資は、為替レートばかりか、交換手数料も含めて変動することを織り込んで利益を図る必要があります。

もちろん、投資にはリスクもつきものであることを忘れては

なりませんし、外国債、外貨預金などを所有している場合は、円高時に円に換金すると思つたほどの日本円にはならないので、慎重に検討が必要です。

お使いみち自由

けんしんスマートカードローン ☎ 0120-708-250

あなたの暮らしを、スマートにサポート！

ご利用いただける方	●お申込み時年齢が満20歳以上65歳未満の方 ●安定・継続した収入のある方 ●保証会社（株式会社ジェシービー）の保証が受けられる方 など
お使いみち	●ご自由（ただし、事業資金は除きます）
お借入極度額	●30万円・50万円・100万円・200万円・300万円・400万円・500万円
ご契約期間	●3年（保証会社の審査により原則3年毎に自動更新） ●最終期限は、満65歳に達した以降初めて到来する契約成立日が属する月の末日までとなります。
お借入利率 （保証料を含みます）	●お借入極度額30万円 50万円 14.0% ●お借入極度額100万円 12.0% ●お借入極度額200万円 300万円 6.5% ●お借入極度額400万円 500万円 5.8%
ご返済金額	●前回の約定返済後のご利用残高に応じて、1万円～12万円の範囲内でご返済いただきます。
担保・保証人	●株式会社ジェシービーが保証いたしますので、担保・保証人とも不要です。
ご用意いただくもの	●運転免許証、健康保険証などご本人を確認できるもの

■店頭にて説明書をご用意しておりますので、ご覧ください。

■くわしくは、フリーダイヤルまたは店頭にお問い合わせください。

暮らしのローン計画

2つのタイプから選べる住宅ローン金利引下げキャンペーン実施中！

固定金利型 (3年、5年、10年)

当初固定期間は店頭表示金利から
年 1.9%引下げ (10年)
年 1.7%引下げ (3年・5年)
固定期間終了後は年 1.0%引下げ

変動金利型

返済終了までの全期間にわたり
店頭表示金利から
最大で年 1.3%引下げ

びんでは、お申し込みいただいた方のプランに合わせて、2つのタイプ (固定金利型、変動金利型) からお選びいただける「住宅ローン金利引下げキャンペーン」を実施しております。

取扱期間

平成 24 年 3 月 30 日 (金) までに保証会社の保証承諾を受けた方で、平成 24 年 9 月 28 日 (金) までにお借り入れの方。

対象商品

「すまいる住宅ローン」および「らくらく住宅ローン (アシストを除く)」

対象者

取扱期間中に住宅ローンをお申し込まいただいた方が、以下の 1～4 の条件をすべて満たす場合にキャンペーンの対象者となります。(なお、条件をすべて満たさない場合でも、別途引下げ金利が適用される場合があります。)

- 1 定期積金ご契約の方 (同時契約可)
- 2 勤続年数 3 年以上もしくは営業年数 3 年以上の方
- 3 公共料金の口座振替がある方、もしくは同時にお申し込まいただける方
- 4 保証会社の保証が得られ、ならびに融資対象不動産に第 1 順位抵当権が設定可能な方 (住宅金融支援機構の先順位設定は可能です。)

キャンペーン (金利引下げ) の内容

【I】 キャンペーン

・固定金利型 (3年・5年・10年)

融資実行後から当初固定金利期間終了まで、融資金利を店頭表示金利から年 **1.9%** (10年)、年 **1.7%** (3年・5年) 引下げます。さらに、固定期間終了後は店頭表示金利から年 **1.0%** 引下げます。

・変動金利型

融資実行後から返済終了までの全期間にわたり、融資金利を店頭表示金利から年 **0.8%** 引下げます。さらに、以下の条件に該当する場合は最大で年 **0.5%** の特別引下げ金利の適用があります。(金利引下げは最大で年 **1.3%** (**0.8% + 0.5%**) となります。)

条件項目	金利引下げ
1 未成年のお子さまが 2 人以上の場合 (融資実行時から借入後 10 年以内に誕生された場合も含む)	2 人…年 0.2% 3 人…年 0.3% 4 人…年 0.4% 5 人以上…年 0.5%
2 環境配慮型住宅商品 ^{*1} の利用	1 項目該当すること に年 0.1%
3 バリアフリー住宅 ^{*2} の利用	
4 指定業者紹介案件の場合	

【II】 キャンペーン

上記の対象者条件を満たさない場合でも、保証会社の保証を得られた方が以下の条件 1～7 を満たせば、返済終了までの全期間にわたって店頭表示金利から最大年 **0.6%** 引下げます。

条件項目	金利引下げ
1 未成年のお子さまが 2 人以上の場合 (融資実行時から借入後 10 年以内に誕生された場合も含む)	2 人…年 0.2% 3 人…年 0.3% 4 人…年 0.4% 5 人以上…年 0.5%
2 勤続年数 3 年以上、もしくは営業年数 3 年以上	1 項目該当すること に年 0.1%
3 公共料金の口座振替ご利用 またはご指定替えの方	
4 環境配慮型住宅商品 ^{*1} の利用	
5 バリアフリー住宅 ^{*2} の利用	
6 指定業者紹介案件の場合	
7 定期積金ご契約の方 (同時契約可)	

※ 1 環境配慮型住宅商品とは、「オール電化住宅 (IH キッチンヒーター・電気給湯器・電気式床暖房・蓄熱式電気暖房機器等) および省エネ住宅 (エコウィル・エコジョーズ・ガス温水床暖房・太陽光発電システム等)」のいずれかとします。

※ 2 バリアフリー住宅とは、「通路幅員 78 cm 以上、かつ床の段差がない構造の住宅」とします。

詳しくは、お近くの**びん**各支店・ローン相談室までご相談ください。

詞のマメ知識

飾り気のない木、縁起のいい松

健やかに空に向かつて伸びる若木、大地に根を張る大樹など、「木」は成長の象徴としてしばしば形容されます。「樹立」「樹功」などのことばにある通り、立てるという意味もあります。一方で、木は固いもの、転じて飾り気のない素朴なイメージがあります。容貌に飾り気のないことを木が、ことばが拙いことを訥が意味して「木訥」ということばが生まれました。孔子は論語の中で「剛毅木訥、仁に近し」とそのよさを認めています。「木は本から」は何事も根本が大事であるという教えであり、「木の長きを求むる者は、必ず根本を固くす」は発展を望むなら基礎をしっかりとせよといういましめです。「猿も木から落ちる」「木を見て山（森）を見ず」「堅い木は折れる」など、木を用いた警句はたくさんあり、木が人間にとっていかに身近な存在かがわかります。

木の中でもとりわけ「松」は日本人にとって特別の木です。「松竹梅」は中国でも古来、寒さに耐える「歳寒の三友」と称され、日本でもおめでたいものの、年の初めには「門松」を立てて歳神さまをお迎えするものです。松は常緑で変わらないことから不変であるたとえともなり、「松の葉の」は、散りうせず、久しなどのかかり詞にも用いられ、謡曲「高砂」では、「松とは尽きぬ言の葉の、栄えは古今相同じと、御代を崇むるたとえなり」とうたわれます。

「いざ子ども早く日本へ大伴の御津の浜松待ち恋ひぬらむ」（さあみなもの、早く日本へ帰ろう。大伴の御津の松も待ち焦がれているだろう）

万葉集に残るこの歌は、山上憶良が唐に渡った折に詠んだ望郷の歌です。大伴の御津は遣唐使が発した難波の港。和歌では「松」を「待つ」に掛けて詠まれることが多く、百人一首にある「立ち別れいなばの山の峰に生ふる松とし聞かば今帰り来む」（在原行平）などによく知られています。

冬の節電

今年の夏はみんなが節電に努力し、電力危機を回避することができました。これを機会に、電力不足を防ぐためにも地球環境を守るためにも、節電を心がけたいものです。冬の電力消費ピークはもともと寒い1〜2月。1日のなかでは午後5〜6時頃。照明、暖房、テレビなどのスイッチが一齐に入る時間帯です。家庭でできる冬の節電はなんといつでも暖房です。節電しながら暖かく過ごす工夫をしましょう。

まず暖房をする部屋を限定することで大きな節電になります。室内の温度は18〜20℃を基本に設定します。それでは寒いと感じる人が大半でしょうから、室内でも一枚多く重ね着をします。足元が暖かいこともポイントです。ひざかけ、毛糸のソックス、レッグウォーマーを活用します。

暖房器具としてはエアコンがもっとも高効率ですが、灯油のストーブやガス温風器もあると、停電のリスク分散になります。また、こたつや電気カーベットは部分暖房ながら効率が高いので、エアコンと併用するとよいでしょう。こたつ掛けは上掛けを重ね、電気カーベットは部分暖房機能を利用して人のいるところだけを暖め、設定温度を弱にしてひざ掛けと併用すれば、より節電になります。

室内の暖かい空気を逃さない工夫も大切です。床に断熱シートを敷く、電気カーベットを敷く場合も床に保温用アルミシートなどの断熱材を敷いてその上に敷く、カーテンは断熱効果の高いものに変える、窓ガラスに断熱シートを貼る、部屋の出入り口に長めののれんを下げる、なども効果があります。

そのほか、温水トイレのフタは使わないときは閉めておく、不要な照明をこまめに消す、テレビは主電源を切り、明るさも下げる、夕方暗くなったら窓のカーテンを早めに閉める。小さな小さな節電の積み重ねが、大きな節電へとつながります。

生活マメ知識

けんしんトピックス

「すぐに振り込まない。一人で振り込まない。」 振り込め詐欺事件を防げ!

振り込め詐欺とは、電話やほかの文書などで相手をだまし、金銭の振り込みを要求する犯罪行為です。従来、オレオレ詐欺、なりすまし詐欺、架空請求詐欺、融資保証金詐欺などと呼ばれていましたが、振り込め詐欺はこの手口を総称したものです。

茨城県警の調べでは、平成23年1月から9月までの振り込め詐欺認知件数は94件、被害総額約1億1594万円で、昨年より増加しています。そのうちオレオレ詐欺では、被害者はすべて50歳以上の方々であり、女性が9割を占めていました。

こうした中、けんしんでは振り込め詐欺撲滅を目指し、窓口などにおいて未然に防ぐ努力を重ねています。

窓口などのお客さまの様子から、振り込め詐欺を未然に防止した事例の一部を紹介いたします。

●事例1（大宮支店）

得意先の女性（63）から「定期預金を解約して50万円を息子に振り込みたい」と電話があり、男性職員が自宅へ訪問。前夜「携帯をなくした」と電話を受け、息子の声と違うと指摘したが、「風邪を引いている」などと言った。息子と名乗る者は「友人に今日中に150万円を立て替えないといけない」「50万円でもいいから」と懇願した。職員が息子に電話するよう何度か説得。詐欺だと判明した。

●事例2（守谷支店）

得意先の女性（65）が息子と名乗る者から「株式投資に失敗した」「携帯電話が故障したのでローン会社から電話させる」などの連絡を受けた後、支店内のATMから振り込みを行おうと、操作方法を顔見知りの職員にたずねた。職員が振り込みの理由を聞き、詐欺の手口と類推。息子さんへ連絡するようアドバイス。拒み続ける女性を何度も説得し、連絡後詐欺だと判明した。

●事例3（田彦支店）

得意先の女性（75）が来店。甥と名乗る者から「通帳が入った」

たかばんを電車内に置き忘れて困っている」などと連絡を受けた。「定期預金を解約して渡してやりたい」と窓口で相談。窓口の女性職員が不審に思い確認後詐欺と判明した。即刻警察に通報し、現金の引渡し場所に現れた犯人を待ち構えた警察官が逮捕。共犯者も逮捕に至るなど振り込め詐欺を未然に防止することができた。



けんしんではポスターを掲示して撲滅を呼びかけている



平成23年2月21日、けんしんの振り込め詐欺防止の努力に対して県警から感謝状が授与された

振り込め詐欺撃退のポイントは？

- 本当かな？ 振り込め詐欺では？
- 契約した覚えのない請求は無視して相談
- 相手に連絡する前に相談

茨城県警では、振り込め詐欺などの相談電話を開設しています
電話 029-301-9110
月曜から金曜日 8時30分～17時15分
(土日および祝日は留守番電話対応)

TOPICS

東日本大震災支援 宮城県石巻市の被災地に フォークリフトを贈呈

幡谷祐一理事長は、加藤浩一前水戸市長に賛同し東日本大震災で被災した石巻市の雄勝町船越地区にフォークリフトを贈呈しました。同地区は、全国一の生産を誇る伝統工芸品である「雄勝硯」の生産や宮城県一の水揚げを誇るホタテやカキが有名なところです。

ボランティアで同地区を訪れた加藤前市長は、漁港の被害が



壊滅的だったことから、漁網やトレイを運搬するためのフォークリフトを要望されました。そこで、より早急な復興を確かなものにしようと旧知の幡谷理事長に相談したことから、今回の贈呈に至ったものです。送り先の同地区ホダテ協業部会長は「必ず復興します」と力強く宣言していました。



8月24日、石巻市に向けてフォークリフトが搬送された

けんしんの環境負荷低減活動 水戸市にハイブリッド車を贈呈

けんしんでは、環境負荷を低減するための積極的な活動を行っています。このたび、バイオディーゼルを使用し、地球温暖化防止に向けた環境負荷低減を目指す水戸市に、ハイブリッド車「プリウス」を贈呈しました。

このハイブリッド車は、市長の公用車として使用される予定で、贈呈式に参列した高橋靖市長からは「プリウスに乗ることは、環境の問題に対する市民へのメッセージになる」と謝辞とともに感謝状をいただきました。



9月1日のハイブリッド車プリウスの贈呈式

けんしんのお約束

《経営理念》

「い しん さ く そ く以身作則（遵法）」 コンプライアンス

ここでいうところの則とは、①則るべき物事、②標準として守るべき事柄、です。

以身作則とは、総てにおいて、自ら守るべき規則を決めて、
模範となる行動をすることを指します。

「と く は じ ぎ ょ う の も と徳者事業之基」

人には人徳があるように、企業にも徳が求められます。
企業の徳には、ごまかしのない営業、相互信頼の確立、そして胸を張って仕事ができること、
これが必要です。職員一人ひとりの誠実さが企業の徳を形成します。

《経営の信条》

安全第一

お客さまの資産を守るため、安全性を最優先事項として業務を行ってまいります。

奉仕第二

地域のみなさまとの共生を目指し、公共のため、地域のために尽くします。

収益第三

収益は、地域社会やお客さまの賜りものとして大切にします。

けんしんは、信用組合の設立理念である相互扶助の精神に基づき、組合員を中心とした茨城県内の中小事業者および勤労者の経済活動を側面から支援し、もって地域社会の発展および公共の福祉に貢献する金融機関を目指してまいります。

心は豊かに
生活は質素に

法治国家の
民らしく

七戒
(ななつのいましめ)

遵法不怠

(じゅんぽうを おこたらず)

緊張不懈

(きんちようを ゆるめず)

政者不立

(つまだものは たたず)

禮節不失

(れいせつを うしなわず)

業容不焦

(ぎようようを あせらず)

客心不忘

(かくしんを わすれず)

萬年不憂

(まんねん うれえず)

けんしん職員は行動指針を守り、みなさまに献身的なサービスが提供できるよう努力してまいります。そのためにまず標語を掲げ、職員一人ひとりの業務にあたる心構えを指し示す七戒を常に念頭に置いてみなさまをお迎えしています。

信組人 十一戒

誠実である

礼儀正しい

信義を重んじる

質素である

控え目である

親切である

明朗である

奉仕する

規則を守る

心豊かである

家庭を大切に

遺訓

茨城県信用組合の創業者幡谷仙三郎の遺訓は、誰もが納得できる人生の指針として、職員を導いています。

写真：創業者仙三郎翁遺訓

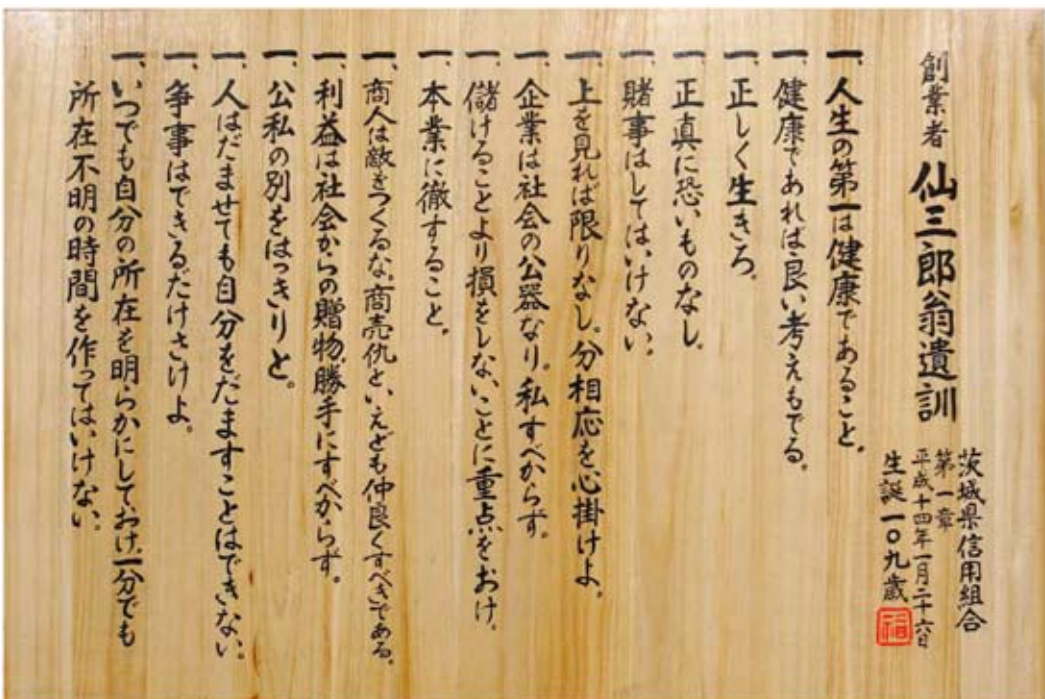

けんしん ネットワーク

茨城県全域に広がる84店舗のネットワーク



県庁前支店（水戸市）



ローンセンター
クレオパトラ
(水戸市)



湊支店（ひたちなか市）



潮来牛堀支店（潮来市）



常陸太田支店
(常陸太田市)



店番	店名	所在地	電話
2	土浦	土浦市中央 2-10-19	029-821-5114
29	千束町	土浦市千束町 5-4	029-824-0711
39	荒川沖	土浦市荒川沖東 2-19-1	029-842-3377
43	神立	土浦市神立中央 2-1-25	029-831-9251
68	土浦並木	土浦市東並木町 3391-1	029-835-0511
7	大穂	つくば市大曾根 3241-1	029-864-0211
37	吉沼	つくば市吉沼 1110-5	029-865-1234
40	谷田部	つくば市上横場 2213-1	029-836-5411
57	荃崎	つくば市高見原 5-1-25	029-871-1121
70	つくば中央	つくば市春日 2-27-1	029-860-2323
9	石岡	石岡市府中 1-4-12	0299-22-5131
60	石岡東	石岡市東光台 3-1-15	0299-26-8910
17	取手	取手市新町 5-16-10	0297-73-3121
64	藤代	取手市藤代 556-2	0297-82-7711
27	守谷	守谷市百合ヶ丘 3-2787-144	0297-48-3231
33	佐貫	龍ヶ崎市若柴町 3069-1	0297-66-1432
45	牛久	牛久市栄町 5-17-3	029-874-2188
54	阿見	稲敷郡阿見町阿見 2265-4	029-888-1121
61	江戸崎	稲敷市江戸崎甲 2561-2	029-892-8100
58	伊奈	つくばみらい市谷井田 501-8	0297-58-9111

店番	店名	所在地	電話
48	鹿島	鹿嶋市宮中 5207-1	0299-83-7422
23	神栖	神栖市神栖 1-17-16	0299-92-1917
63	知手	神栖市知手中央 1-17-25	0299-96-5000
31	波崎	神栖市波崎 7578-5	0479-44-3511
66	鉾田	鉾田市新鉾田西 2-2-3	0291-34-1100
91	潮来牛堀	潮来市上戸 215-1	0299-80-3535

店番	店名	所在地	電話
1	本店営業部	水戸市大町 2-3-12	029-231-2131
13	上水戸	水戸市上水戸 3-3-28	029-231-3246
15	下市	水戸市本町 3-2-29	029-224-0123
24	千波	水戸市笠原町 1374-10	029-241-0231
32	赤塚	水戸市大塚町 1863-25	029-254-4151
36	駅南	水戸市中央 2-6-2	029-231-1681
47	見和	水戸市見和 1-300-68	029-254-2855
49	吉田	水戸市元吉田町 1546-8	029-248-3371
50	内原	水戸市内原町 1431-5	029-259-6122
67	県庁前	水戸市笠原町 1566-3	029-301-1500
69	泉町	水戸市泉町 1-1-1	029-300-7211
80	偕楽園前(出)	水戸市元山町 1-6-26	029-302-5511
90	赤塚駅前(出)	水戸市赤塚 1-1	029-309-5625
5	笠間	笠間市笠間 1593	0296-72-1224
16	友部	笠間市美原 1-1-34	0296-77-1166
42	岩間	笠間市下郷 4542-138	0299-45-7175
6	小川	小美玉市中延 141	0299-58-2121
65	美野里	小美玉市部室 1111-3	0299-48-4511
11	奥谷	東茨城郡茨城町小堤 1022	029-292-1165
18	大洗	東茨城郡大洗町磯浜町 641-2	029-266-2121

店番	店名	所在地	電話
52	岩瀬	桜川市明日香 2-47	0296-75-1101
8	下館	筑西市二木成 80-3	0296-24-5131
28	協和	筑西市門井 1973	0296-57-4311
59	明野	筑西市海老ヶ島 755-1	0296-52-6100
62	関城	筑西市関本中 1081-15	0296-37-7221
10	下妻	下妻市下妻丁 106-4	0296-43-2131
19	古河	古河市東 4-19-36	0280-32-7411
41	三和	古河市諸川 896-1	0280-76-5811
53	総和	古河市女沼 1526-15	0280-92-7900
25	水海道	常総市水海道諏訪町 3280-2	0297-22-2511
55	石下	常総市本石下 4601	0297-42-1020
26	結城	結城市結城白山 638	0296-32-4466
30	岩井	坂東市辺田 1525	0297-35-1811
22	八千代	結城郡八千代町菅谷 1177-5	0296-49-2211
46	境	猿島郡境町向地 805-9	0280-86-7755

店番	店名	所在地	電話
3	日立	日立市若葉町 1-18-18	0294-22-5171
14	多賀	日立市多賀町 2-16-5	0294-36-2171
21	日高	日立市日高町 1-7-27	0294-42-7181
34	大みか	日立市大みか町 1-1-10	0294-53-5121
75	宮田	日立市神峰町 4-13-10	0294-21-6221
77	久慈浜	日立市久慈町 2-9-27	0294-53-1011
78	十王	日立市十王町友部 1644-5	0294-39-6101
83	台原	日立市台原町 2-13-8	0294-36-2511
4	湊	ひたちなか市湊本町 6-16	029-263-3511
20	勝田	ひたちなか市堀口中原 685-3	029-274-2131
56	中根	ひたちなか市中根 884-12	029-276-2511
71	勝田中央	ひたちなか市東石川 1640-1	029-273-3311
72	佐和	ひたちなか市高場 536-1	029-285-1257
73	田彦	ひたちなか市東石川雷 3527-3	029-275-0211
74	津田	ひたちなか市津田 2673-5	029-272-1177
12	大津	北茨城市大津町北町 3-5-8	0293-46-1148
35	大宮	常陸大宮市上町 861-4	0295-53-3511
76	高萩	高萩市高萩 27-2	0293-22-4025
38	東海	那珂郡東海村舟石川駅西 2-16-16	029-284-0321
44	那珂	那珂市菅谷 2279-24	029-295-1112
51	大子	久慈郡大子町池田 2621-1	0295-72-2521
79	菅谷	那珂市菅谷 4209	029-298-3811
92	常陸太田	常陸太田市山下町 1712-2	0294-80-7711

※(出)は、有人出張所

ご利用ご案内

茨城県全域 84 店舗の窓口・ATM と、611 の県内セブン銀行 ATM、
または、**777**インターネットバンキングをご利用ください。

777 ATM のご利用

	平日	土曜日	日曜・祝日
本支店・出張所(下記以外)	8:00～21:00	9:00～19:00	9:00～19:00
菅谷支店	8:00～19:00	—	—
石岡駅前出張所	8:45～19:00	9:00～17:00	9:00～17:00
美野里出張所	8:45～18:00	9:00～17:00	—
東前出張所	8:45～18:00	9:00～17:00	—
京成百貨店出張所	10:00～19:30	10:00～19:00	10:00～19:00
ローンセンター クレオパトラ	9:00～17:00	9:00～16:30	9:00～16:30
イーアスつくば出張所	10:00～21:00	10:00～19:00	10:00～19:00

777提携機関 ATM のご利用

全国の金融機関
(外国銀行を除く)

セブン銀行／イオン銀行

ゆうちょ銀行

コンビニエンスストア
(E-net 設置店)

●セブン銀行・ゆうちょ銀行を除く提携機関の ATM ご利用時間と手数料 (残高照会は無料)

キャッシュカードでのお引出し、残高照会のサービスがご利用いただけます。

平日	8:00～ 8:45	210円	土曜日	9:00～ 14:00	105円
		8:45～ 18:00		105円	
	18:00～ 21:00	210円	日曜・祝日	9:00～ 17:00	210円

※土曜 9:00～14:00 時間外手数料 210円となる提携機関もあります。
※提携信用組合は、土・日・祝日 8:00～20:00 となります。

●セブン銀行の ATM ご利用時間と手数料

セブン-イレブン、イトーヨーカドー等に設置している
セブン銀行 ATM では、お引出し、お預入れ、残高照会の
サービスがご利用いただけます。

	平日	8:00	8:45	9:00	14:00	18:00	20:00	21:00
お引出し	平日	105円	無料	無料	105円	無料	無料	105円
	土曜日	105円	無料	無料	105円	無料	無料	取扱なし
	日曜・祝日	105円	無料	無料	105円	無料	無料	取扱なし
お預入れ	平日	105円	無料	無料	105円	無料	無料	105円
	土曜日	105円	無料	無料	105円	無料	無料	取扱なし
	日曜・祝日	105円	無料	無料	105円	無料	無料	取扱なし
残高照会	平日	無料	無料	無料	無料	無料	無料	取扱なし
	土曜日	無料	無料	無料	無料	無料	無料	取扱なし
	日曜・祝日	無料	無料	無料	無料	無料	無料	取扱なし

●ゆうちょ銀行の ATM ご利用時間と手数料

	平日	8:00	8:45	9:00	14:00	17:00	18:00	20:00	21:00
お引出し	平日	210円	105円	105円	210円	210円	210円	210円	取扱なし
	土曜日	210円	105円	105円	210円	210円	210円	210円	取扱なし
	日曜・祝日	210円	105円	105円	210円	210円	210円	210円	取扱なし
お預入れ	平日	210円	105円	105円	210円	210円	210円	210円	取扱なし
	土曜日	取扱なし	105円	105円	210円	210円	210円	210円	取扱なし
	日曜・祝日	取扱なし	105円	105円	210円	210円	210円	210円	取扱なし
残高照会	平日	無料	無料	無料	無料	無料	無料	無料	取扱なし
	土曜日	無料	無料	無料	無料	無料	無料	無料	取扱なし
	日曜・祝日	無料	無料	無料	無料	無料	無料	無料	取扱なし

777インターネットバンキングのご利用

サービス項目		平日	土曜日・日曜日	
照会・ 振込振替 サービス	残高照会	8:00～24:00	9:00～17:00	
	入金金細照会・振込照会	8:00～23:45	9:00～17:00	
	振込 振替	当日扱い	8:00～16:00*	—
		当組合宛	8:00～15:00	—
		他行宛	8:00～15:00	—
予約扱い	8:00～24:00	9:00～17:00		
依頼内容の照会・予約取消	8:00～24:00	9:00～17:00		
データ伝送 サービス	総合振込	8:45～21:00	9:00～17:00	
	給与(賞与)振込	8:45～21:00	9:00～17:00	
税金・各種料金払込み(ペイジー)	8:00～24:00	9:00～17:00		

※入金先口座が当座預金の場合は、15:00までの取扱いとなります。
◎1月1日～3日、祝日、振替休日はサービス休止となります。

共同設置の ATM (I-NET 等) のご利用

設置場所によりご利用時間が異なります。

明るいライトで心機一転 各支店に先駆けてLED照明を 導入した取手支店



茨城県の南端、千葉県との県境に位置し、都心にもアクセスがよい取手市。利根川と小貝川という二大河川が流れる同市は水と緑が豊富なことでも知られています。そんな取手市の中心地、JR取手駅西口から徒歩10分ほどの「ふれあい道路」沿いにあるのが取手支店です。けんしんの17番目の支店として昭和37年に設立以後、発展する地域とともに歩んできました。来年設立50年を迎えます。

同支店に9月に赴任してきた生なま天目忠博支店長は、取手は東京や千葉へ通う住民が多く、東京と関連が深い中小企業も多いところですが、地元で30〜40年以上活動してきた自営業者も多く、市内は活気にあふれていると感じているそうです。取手支店で働く総勢15人の職員も、地域の自営業者や住民、企業とともに取手の街をさらに盛り上げていこうと張り切っています。

取手支店は、昨年9月に営業フロアのすべての照明を消費電力が少ない発光ダイオード（LED）に取り替ええました。「お客様からの評判もいいですね。節電効果はもちろん、見た目がお客様に与える印象は大きいですね」と生天目支店長は明るい笑顔で語ります。

支店長が日ごろ大事にしているのは「見た目の味、実際の味、そしてまた食べたと思う味」という3つの味。外観だけでなく、事務処理のスムーズさや親切な対応、また来店したいと顧客に思ってもらえるようにすることだといえます。支店長は「世代交代する中小企業との取引を継続していくことなど、課題はいろいろあります。相手の立場に立って考えながらコミュニケーションすること、けんしんならではの地道な活動をしていきたいですね」と語っています。



千早ぶる神代もきかず龍田川 からくれないに水くくるとは

在原業平朝臣

百人一首 17 番の歌。「神代では不思議なことがさまざまにあったというが、これはきいたことがないことだ、龍田川が鮮やかな紅色に、絞り染めのように水を染めるなどとは」という意。龍田川の川面を紅葉が真っ赤に染めている様子を、驚きをもって詩情豊かに歌っています。奈良県にある龍田川は古来紅葉の名所で、多くの歌に詠まれています。



損益計算書

(単位:千円)

科 目	第61期(中間) (平成22年4月1日～ 平成22年9月30日)	第62期(中間) (平成23年4月1日～ 平成23年9月30日)
経常収益	11,616,041	10,992,192
資金運用収益	10,578,188	9,742,304
貸出金利息	8,085,103	7,283,803
預け金利息	989,477	897,930
有価証券利息配当金	1,378,485	1,447,464
その他の受入利息	125,121	113,106
役務取引等収益	531,596	514,441
受入為替手数料	255,353	251,922
その他の役務収益	276,242	262,518
その他業務収益	506,257	735,447
外国為替売買益	-	-
国債等債券売却益	449,155	675,351
国債等債券償還益	-	-
その他の業務収益	57,101	60,096
その他経常収益	-	-
株式等売却益	-	-
その他の経常収益	-	-
経常費用	10,333,187	9,123,962
資金調達費用	675,480	463,740
預金利息	629,960	414,994
給付補てん備金繰入額	45,249	44,607
借用金利息	-	3,863
その他の支払利息	270	274
役務取引等費用	628,692	574,586
支払為替手数料	98,530	100,619
その他の役務費用	530,161	473,967
その他業務費用	4,030	13,601
外国為替売買損	51	61
国債等債券売却損	-	11,000
その他の業務費用	3,978	2,539
経費	7,364,756	7,134,277
人件費	4,834,124	4,651,173
物件費	2,324,581	2,271,527
税金	206,051	211,575
その他経常費用	1,660,227	937,756
貸倒引当金繰入額	1,306,610	525,387
貸出金償却	-	-
株式等売却損	145	716
株式等償却	-	90,449
その他資産償却	18,666	16,060
その他の経常費用	334,806	305,142
経常利益	1,282,853	1,868,230
特別利益	118,223	155,312
固定資産処分益	-	-
貸倒引当金戻入益	-	-
償却債権取立益	118,223	155,312
その他の特別利益	-	-
特別損失	464	30,117
固定資産処分損	464	304
減損損失	-	-
災害損失引当金繰入額	-	29,813
その他の特別損失	-	-
税引前中間純利益	1,400,612	1,993,425
法人税、住民税及び事業税	526,838	766,247
法人税等調整額	234,000	203,050
法人税等合計	760,838	969,297
中間純利益	639,774	1,024,127
前期繰越金	116,759	29,304
中間未処分剰余金	756,533	1,053,432

(単位:千円)

科 目	第61期(中間)(平成22年9月30日)	第62期(中間)(平成23年9月30日)
(負 債 の 部)		
預金積金	1,077,911,542	1,113,042,038
当座預金	6,899,140	7,351,666
普通預金	262,118,342	284,193,918
貯蓄預金	2,685,432	2,663,487
通知預金	588,910	1,081,085
定期預金	742,031,748	755,055,749
定期積金	60,235,576	59,502,321
その他の預金	3,352,392	3,193,808
譲渡性預金	-	-
借入金	-	15,000,000
外国為替	-	-
その他負債	3,549,079	3,598,124
未決済為替借	220,904	250,763
未払費用	1,193,027	921,178
給付補てん備金	141,034	155,855
未払法人税等	503,565	745,815
前受収益	630,415	543,634
払戻未済金	-	-
職員預り金	110,420	110,745
リース債務	438,158	527,919
資産除去債務	-	7,500
その他の負債	311,552	334,711
賞与引当金	1,145,467	1,148,478
役員賞与引当金	-	-
退職給付引当金	2,411,827	2,244,738
役員退職慰労引当金	536,270	588,880
睡眠預金払戻損失引当金	89,918	88,109
偶発損失引当金	311,203	797,199
災害損失引当金	-	57,060
繰延税金負債	-	-
再評価に係る繰延税金負債	23,030	23,030
債務保証	2,048,865	1,648,043
負債の部合計	1,088,027,204	1,138,235,703
(純資産の部)		
出資金	20,361,441	20,374,240
普通出資金	20,096,441	20,109,240
優先出資金	-	-
その他の出資金	265,000	265,000
資本剰余金	58,510	58,510
資本準備金	58,510	58,510
その他資本剰余金	-	-
利益剰余金	28,755,119	29,082,018
利益準備金	7,098,501	7,228,501
その他利益剰余金	21,656,618	21,853,517
特別積立金	20,900,085	20,800,085
中間未処分剰余金	756,533	1,053,432
自己優先出資	-	-
組合員勘定合計	49,175,071	49,514,769
その他有価証券評価差額金	3,496,825	1,925,864
土地再評価差額金	7,630	7,630
評価・換算差額等合計	3,504,455	1,933,494
純資産の部合計	52,679,526	51,448,264
負債及び純資産の部合計	1,140,706,731	1,189,683,967

参考資料
財務諸表

貸借対照表

(単位:千円)

科 目	第61期(中間)(平成22年9月30日)	第62期(中間)(平成23年9月30日)
(資産の部)		
現金	10,960,926	11,351,056
預け金	334,290,056	416,001,273
買入金銭債権	2,220,700	2,018,300
金銭の信託	-	-
商品有価証券	-	-
有価証券	226,071,389	219,831,615
国債	29,995,710	13,744,797
地方債	12,072,163	13,940,135
短期社債	14,975,591	-
社債	143,180,790	170,218,172
株式	2,100,288	1,216,352
その他の証券	23,746,844	20,712,157
貸出金	559,887,279	531,154,624
割引手形	2,870,444	2,826,322
手形貸付	51,527,069	44,264,732
証書貸付	491,935,188	472,042,429
当座貸越	13,554,576	12,021,139
外国為替	-	-
その他資産	7,427,400	6,815,120
未決済為替貸	54,791	59,204
全信組連出資金	2,593,900	2,593,900
未収収益	3,005,858	2,668,016
その他の資産	1,772,850	1,494,000
有形固定資産	16,883,470	16,815,620
建物	4,974,357	4,982,398
土地	10,230,475	10,266,560
リース資産	363,673	394,710
建設仮勘定	12,285	-
その他の有形固定資産	1,302,678	1,171,951
無形固定資産	454,711	503,032
ソフトウェア	46,168	35,498
のれん	-	-
リース資産	53,621	110,793
その他の無形固定資産	354,921	356,741
繰延税金資産	4,728,962	4,565,956
再評価に係る繰延税金資産	-	-
債務保証見返	2,048,865	1,648,043
貸倒引当金	△ 24,267,030	△ 21,020,676
うち個別貸倒引当金	△ 20,518,698	△ 18,353,539
資産の部合計	1,140,706,731	1,189,683,967

【計数の表示方法】

1. 金額は、単位未満を切り捨てて表示しているため、記載金額の合計と表中の合計欄の金額が一致しない場合があります。
2. 残高表示は、残高が全くない場合は「-」表示、表示単位未満の残高がある場合は「0」表示してあります。

預金金額階層別先数

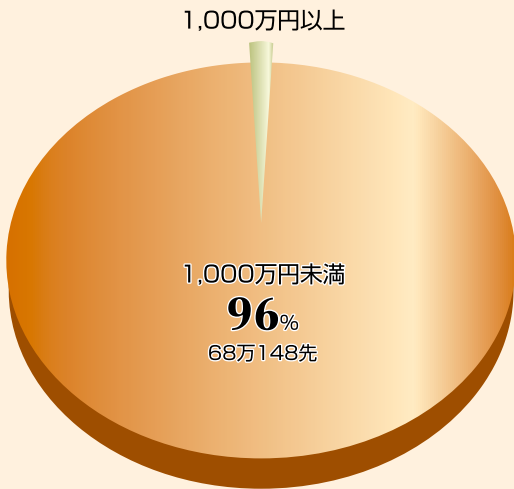

96%

1,000万円未満の預金者の割合

けんしんのお客さまのほとんどは、普通預金や定期預金をお預けいただいている個人のみなさまです。そのほとんどは1,000万円未満の預金者であり、大変多くのみなさまにご預金いただいております。

デリバティブ取引

デリバティブに関する取引はございません。

こっこっ
元元

けんしんはこれからも
元元と歩んでまいります。

こっこっ
元元
一心不乱なさま
絶えずつとめるさま

金融再生法に基づく開示債権及び同債権に対する保全額

(単位:百万円)

	第61期(中間) (平成22年9月30日)	第61期 (平成23年3月31日)	第62期(中間) (平成23年9月30日)
破産更生債権及びこれらに準ずる債権	34,449	32,632	30,308
危険債権	22,470	20,719	21,505
要管理債権	1,283	873	784
不良債権計(A)	58,203	54,225	52,598
正常債権	504,643	496,977	481,052
合計	562,846	551,202	533,651
担保・保証等(B)	32,743	31,664	29,319
貸倒引当金(C)	20,889	17,993	18,585
保全額合計(D)=(B)+(C)	53,633	49,658	47,904
担保・保証等、引当金による保全率(D)／(A)	92.14%	91.57%	91.07%
貸倒引当金引当率(C)／(A)－(B)	82.04%	79.75%	79.83%

金融再生法に基づく不良債権(単体)は平成23年3月期比16億27百万円減少しております。また、不良債権総額に対する保全率は91.07%となっており、さらに自己査定における回収の危険性の高い「破綻先」「実質破綻先」に対する保全率は100%となっております。なお、平成23年9月期は部分直接償却を実施しておりません。

■金融再生法に基づく開示債権及び同債権に対する保全額の注記

1. 「破産更生債権及びこれらに準ずる債権」とは、破産、会社更生、再生手続等の事由により経営破綻に陥っている債務者に対する債権及びこれらに準ずる債権です。
2. 「危険債権」とは、債務者が経営破綻の状態には至っていないが、財政状態及び経営成績が悪化し、契約に従った債権の元本の回収及び利息の受取りができない可能性の高い債権です。
3. 「要管理債権」とは、「3ヵ月以上延滞債権」及び「貸出条件緩和債権」に該当する債権です。
4. 「正常債権」とは、債務者の財政状態及び経営成績に特に問題がない債権で、「破産更生債権及びこれらに準ずる債権」、「危険債権」、「要管理債権」以外の債権です。
5. 「担保・保証等(B)」は、「不良債権計(A)」における自己査定に基づいて計算した担保の処分可能見込額及び保証による回収が可能と認められる額の合計です。
6. 「貸倒引当金(C)」は、「正常債権」に対する一般貸倒引当金を控除した貸倒引当金です。

純資産の内訳

203 億円

出資金

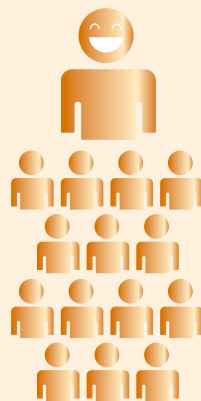

びんは、茨城県に住む
15人に1人の方に
出資いただいております。

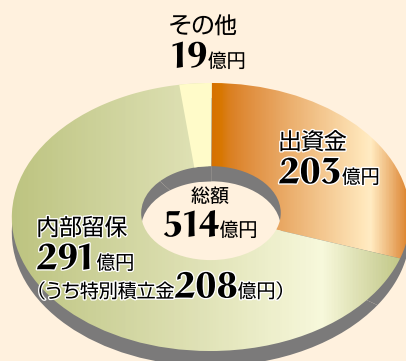

平成23年9月期の出資金は203億円となりました。組合員数は法人を含めて20万3,934人となり、茨城県の人口(平成23年9月1日現在 295万6,098人)と比較すると約15人に1人の割合でご出資いただいております。

自己資本比率の内訳

(単位:百万円)

	平成23年 3月期	平成23年 9月期	増減
自己資本比率(A÷E)	11.92%	11.78%	△0.14%
自己資本額(A)=(B)+(C)-(D)	51,179	52,195	1,016
基本的項目(B)	48,481	49,514	1,033
補完的項目(C)	2,697	2,680	△17
控除項目(D)	—	—	—
リスクアセット(E)=(F)+(G)+(H)	429,319	442,808	13,489
オンバランス(F)	390,096	403,640	13,544
オフバランス(G)	1,308	1,252	△56
オペレーショナル・リスク相当額を 8%で除して得た額(H)	37,914	37,914	—

諸比率は、小数点第3位以下を切り捨てて第2位まで表示しております。

自己資本比率は、企業の総資産に対する自己資本（出資金、積立金など）の割合で、健全経営の最も重要な指標です。*kihk*の自己資本比率は国内基準4%を大幅に上回り、国際基準の8%も上回って引き続き高い水準を維持しております。

11.78%

自己資本比率

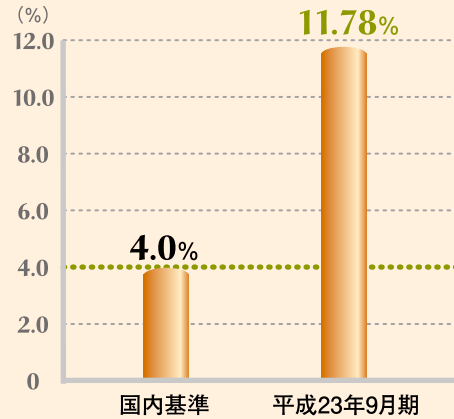

有価証券の時価、評価差額等

(単位:百万円)

	平成23年9月末					
	貸借対照表 計上額	時 価	含み損益	平成23年3月比	含み益	含み損
満期保有目的債券	44,017	43,365	△ 651	321	926	1,578
国債	13,238	13,535	297	△ 39	297	—
地方債	2,206	2,295	88	5	88	—
社債	13,572	13,930	358	15	486	128
その他	15,000	13,603	△ 1,396	341	53	1,449

(単位:百万円)

	平成23年9月末					
	貸借対照表 計上額	取得原価	含み損益	平成23年3月比	含み益	含み損
その他有価証券	175,811	173,020	2,791	1,292	4,201	1,410
株式	1,214	1,174	39	△ 89	113	73
債券	168,885	165,704	3,180	1,340	4,045	864
国債	506	503	2	△ 239	2	—
地方債	11,733	11,456	276	172	277	0
社債	156,645	153,744	2,901	1,408	3,765	864
その他	5,712	6,141	△ 429	41	42	472
子会社及び関連会社株式	2	2	—	—	—	—
合 計	175,813	173,022	2,791	1,292	4,201	1,410

有価証券の運用については、安全第一の運用方針のもとに分散投資を基本として、長期的で安定的な収益確保を目指しております。

満期保有目的債券の貸借対照表計上額は取得原価を、その他有価証券の貸借対照表計上額は、時価のあるものは9月末における市場価格等に基づく時価、時価のないものは取得原価により計上したものです。

10 億円余

平成23年9月期中間純利益

東日本大震災発生からの景況感は依然厳しい状況にあります。さらに円高や海外経済の不透明感などから資金需要が減少したため、貸出金利息は前年同月比 8 億 1 百万円減少しました。一方、市場金利の低下から預金利息が前年同月比 2 億 15 百万円減少したこと、資金利益は前年同月比 6 億 24 百万円の減少となりました。

経常利益は、貸倒引当金繰入額が前年同月比 7 億 81 百万円減少したこと、前年同月比 5 億 85 百万円増加した 18 億 68 百万円、中間純利益は前年同月比 3 億 84 百万円増加の 10 億 24 百万円となりました。



預金・貸出金

(平成23年9月期)



貸出金業種別内訳

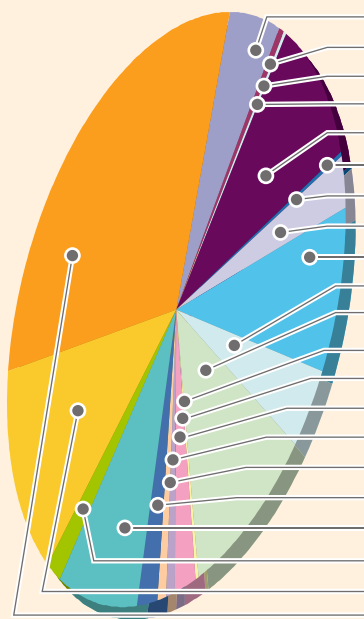

[平成23年9月末]

	総貸出 (百万円)	構成比 (%)
製造業	27,582	5.2
農業、林業	3,070	0.6
漁業	329	0.1
鉱業、採石業、砂利採取業	814	0.2
建設業	52,856	10.0
電気、ガス、熱供給・水道業	127	0.0
情報通信業	919	0.2
運輸業、郵便業	16,408	3.1
卸売業、小売業	46,595	8.8
金融、保険業	22,943	4.3
不動産業	53,741	10.1
物品賃貸業	2,643	0.4
学術研究、専門・技術サービス業	—	—
宿泊業	10,248	1.9
生活関連サービス業、娯楽業	5,303	0.9
教育、学習支援業	5,192	0.9
医療、福祉	9,805	1.8
その他のサービス業	43,736	8.2
その他の産業	9,510	1.8
国・地方公共団体等	69,229	13.0
個人	150,092	28.3
合計	531,154	100.0

平成 23 年 9 月期

けんしん 経営情報

安全第一
奉仕第二
収益第三



茨城県信用組合

理事長 橋谷祐一

〒 310-8622 茨城県水戸市大町 2 丁目 3 番 12 号

TEL : 029 (231) 2131 (代)

FAX : 029 (231) 3487 (代)

けんしんのホームページ <http://www.kenshinbank.co.jp/>